

Programnyheder til version 6.14

- Patienter side 2
 - Patienter
 - Journal
 - Aftalebog
 - Regning
 - Overslag
- Økonomi side 3
 - Opslag / Udskrifter
- Stamdata side 3
 - Indstillinger
- Tilkøbsmoduler side 4
 - alBIZ
 - Faktura Flow (elektronisk bogføring)
 - FMK (fælles medicinkort)
 - MobilePay Invoice – Nyt modul
 - Min side (online booking)
 - Tandfaktura (elektronisk bogføring)
- Generelt side 7
- Kommune side 7

Patienter

Patienter

- [Forbedring] Merchant ID er nu, igen synlig i opsætningen af Opensolution i åbne poster.
- [Forbedring] Ny oprettede patienter bliver nu gemt, selvom der ikke er valgt i hvilken Region de bor i.

Journal

- [Nyhed] Muligheden for at indtaste af PA mål i "PA Grafik" er blevet fjernet. Målene vises stadig i grafikken.
- [Forbedring] PA-vejledningen er blevet opdateret, og er tilgængelig under det røde spørgsmålstegn i PA. Vi anbefaler I gennemlæser den nøje.
- [Forbedring] Det fremgår nu, hvilken type PA-registrering, der er foretaget på den valgte dato under "Vis/sammenlign registrering".
F = Fuld status S = Screening K = Kontrol

Vis / sammenlign registrering
14-08-2020 S Vis

- [Rettelse] Ved print af journalen, kunne nogle særlige bilag ikke printes. Det er nu rettet.
- [Rettelse] PA kontrol-opsætningen husker nu, hvis der er flueben i "Seneste registrering indlæses".

Aftalebog

- [Rettelse] Når en ny patient blev oprettet via aftalebogen, blev Sygeforsikring danmarks gruppe ikke gemt korrekt på patienten. Det er rettet.

Regning

- [Rettelse] Patienter med helbredstilskud kunne i særlige tilfælde få udregnet forkert tilskud, hvis en ydelse var registreret "uden beregningen", og prisen derefter blev rettet i journallinjen. Det er rettet.
- [Rettelse] Regninger, der indeholder behandlingskoder (1010, 1011, 1012, 1013) og som fik sat debitor tilskud kunne i nogle tilfælde, meddele at der var en diverse ydelse, selv om der ikke var. Det er nu rettet.

Overslag

- [Forbedring] Enkelte klinikker har oplevet at få e-mailet et overslag til en forkert patient, hvis al dente blev genstartet imens e-mailen blev sendt. Det er rettet.

Økonomi

Opslag / Udskrifter

[Forbedring] Kreditorsaldolisten viser ikke gamle poster mere.

Stamdata

Indstillinger

[Forbedring] Mediadent understøttes nu også, hvis Mediadent er installeret på flere forskellige placeringer på de forskellige computere.

Tilkøbsmoduler

alBIZ

[Nyhed]

Regions- og landsstatistik - kontrolstatistik for 2019 er nu tilgængelig i alBIZ.

Faktura Flow

[Forbedring]

Der er optimeret i hastigheden i integrationen til Faktura Flow, i forhold til overførelse og validering af faktura.

FMK (fælles medicinkort)

[Rettelse]

Optimering af risikovurdering.

[Forbedring]

Det er nu muligt at få vist interaktioner imellem alle lægemidler som fremgår af patientens medicinkort og ikke kun de lægemidler der giver advarslen. Klik på interaktionsikonet og sæt fluebenet som vist her:

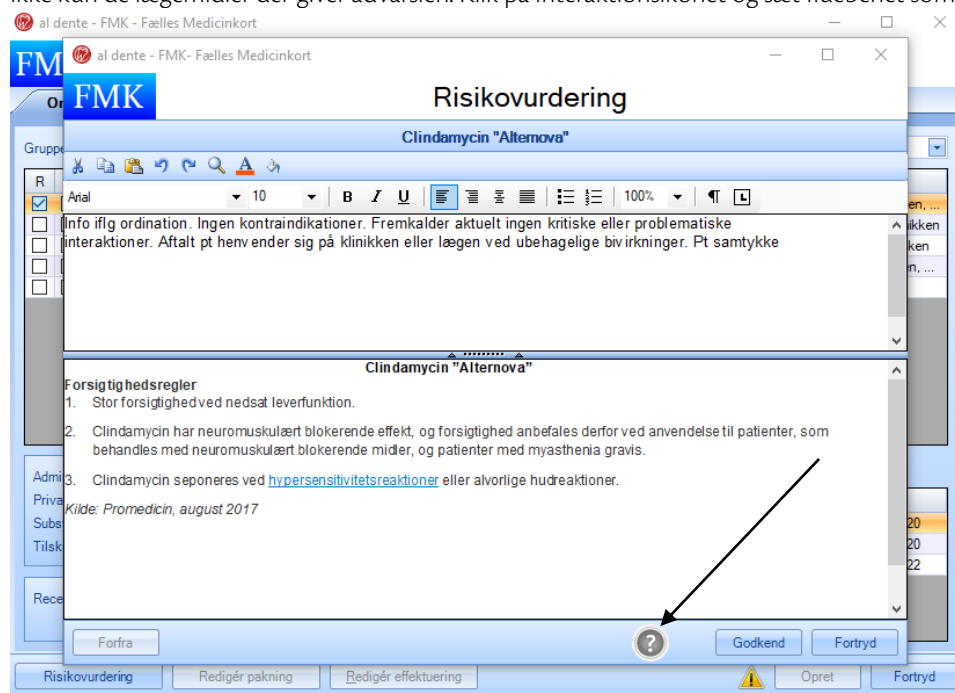

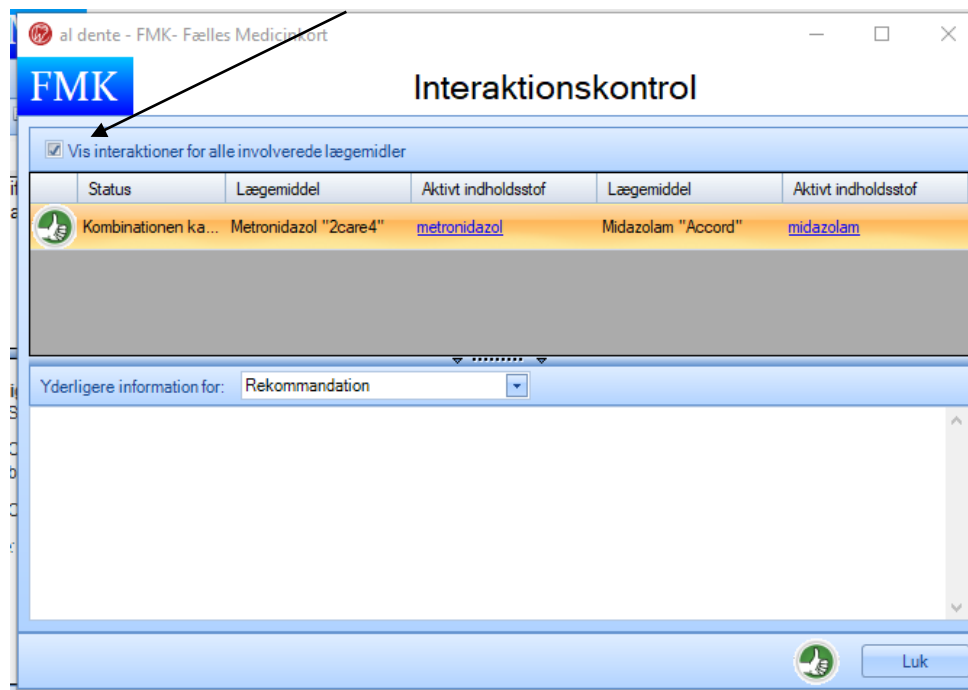

MobilePay Invoice

[Nyhed]

Som noget helt nyt, har vi udviklet en integration til MobilePay Invoice.

MobilePay Invoice giver jer mulighed for at sende regning direkte til patientens MobilePay. Patienten swiper blot sin regning for at betale den og betalingen bogføres automatisk i al dente.

Hvis klinikken samtidig benytter "Min side" har patienterne også mulighed for at betale regninger derfra.

Er I interesseret i at høre mere om modulet, er I velkommen til at kontakte os på tlf 87 68 16 01 eller send en mail til ms@aldente.dk. Modulet kræver en licens.

Min side

[Forbedring]

Forbedret visning af regninger der er rate opdelt eller afskrevet.

[Rettelse]

Flueben i opsætningen af online booking kunne blive nulstillet. Det kunne ske, hvis man gik i opsætningen igen, efter opsætningen var gennemført.

Tandfaktura

[Nyhed]

Faktura fra Tandfaktura som er markeret med "Er betalt" bliver nu vist med et "M" i visningen.

Åbne poster - kreditor

Kreditor:

Dato:

Betalingskonto:

Åbne poster

| Dato | Bilag | Faktura | Forfald | Kreditnota | Beløb | Betalt | Saldo | Betaling | Betal |
|------------|-------|-----------|------------|------------|----------|--------|----------|----------|----------------------------|
| 31-01-2017 | 4000 | 102182081 | 14-02-2017 | | 1.564,95 | 0,00 | 1.564,95 | 0,00 | M <input type="checkbox"/> |
| 31-01-2017 | 4001 | 102182082 | 14-02-2017 | | 1.564,95 | 0,00 | 1.564,95 | 0,00 | M <input type="checkbox"/> |
| 11-09-2020 | 4003 | 102182080 | 25-09-2020 | | 500,00 | 0,00 | 500,00 | 0,00 | M <input type="checkbox"/> |

Samlet betaling: 0,00

[Forbedring] Der sker nu et tjek på om kontonummeret findes i al dente, inden Tandfaktura forsøger at bogføre.

[Forbedring] Der er optimeret på hastigheden i Tandfaktura.

[Forbedring] Hændelseslog vises nu kun for det aktuelle regnskab.

Generelt

- [Forbedring]** Nyhedsbreve fra al dente, er rettet tilbage til, at det kun er én arbejdsplads der modtager vores nyhedsbreve.
- [Info]** Under Stamdata -> Indstillinger -> Optioner, kan man se hvilken arbejdsplads der er opsat til at modtager vores nyhedsbreve frem over.

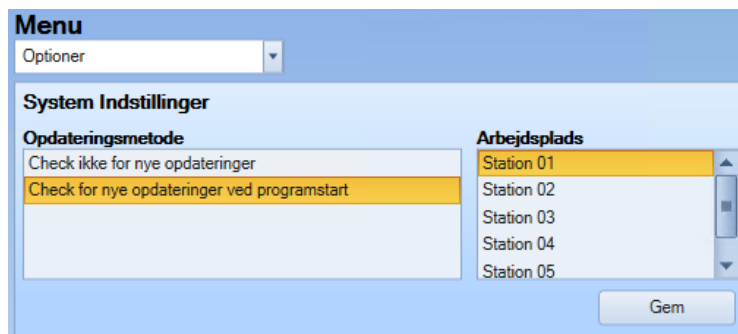

- [Rettelse]** SMS'er, der sendes i forbindelse med e-mail af f.eks. krypterede regninger, sendes nu via samme løsning som forsendelse af alle andre SMS-beskeder i al dente. Det betyder, at der er en automatisk sikring af at, skulle vores primære SMS server, ikke svarer, benyttes vores backup server automatisk og dermed forhindre at nogle SMS'er går tabt.
- [Rettelse]** Kun brugere med de korrekte brugerrettigheder kan nu inaktivere patienter.

Kommune

- [Forbedring]** Hvis en patient er på en patientliste og patienten inaktiveres, forbliver patienten nu på patientlisten.